

Šachy v Brně 1918

Brno. Ve Spolku českých šachistů v Brně skončil zimní turnaj počátkem února t. r. Titulu přeborníka dobyl mistr Jul. Brach, II. ceny dobyl M. Mayerhofer z Uh. Hradiště, který zde meškal za vojenskou povinností. Výsledek podává připojená tabulka. Jul Brach sehrál také dva menší matche s Drem Blumenfeldem, který zde koná vojenskou povinnost jako lékař, první skončil nerozhodně 2,5:2,5, druhý vyhrál Brach v poměru 3:2. – Šachový ruch ve spolku poslední dobou zase značně oživil: přistoulo též několik nových, mladších členů, takže o dorost jest postaráno.

		1	2	3	4	5	6	7	8	Body	Cena
1	Brach	-	1	x	1	1	1	1	1	6,5	I.
2	Mayerhofer	0	-	1	x	1	1	1	1	5,5	II.
3	Hrabčík	x	0	-	0	1	1	1	1	4,5	III.
4	Neubauer	0	x	1	-	0	0	1	1	3,5	IV.
5	Balcárek	0	0	0	1	-	1	x	x	3	
6	Dittrich	0	0	0	1	0	-	x	1	2,5	
7	Kovařík	0	0	0	0	x	x	-	1	2	
8	Babor	0	0	0	0	x	0	0	-	0,5	

Žabovřesky u Brna. Jeví se snaha, aby zdejší Kroužek šachistů při odboru Národní jednoty opět zahájil činnost. Také ve zdejší Učňovské besídce dost čile se hraje. (Časopis českých šachistů 1918, 31)

Brno. Ve Spolku českých šachistů v Brně hraje se match Brach-Mayerhofer a připravuje se jarní turnaj, v němž budou hráti: Brach, Kovařík, Dittrich, Hrabčík, Mayerhofer, Procházka, Trčala a Vašica. (Časopis českých šachistů 1918, 90)

Blumenfeld - Přikryl, Bohuš [A03]

Brno /free game/, 09.01.1918

(Následující volná partie byla sehrána při návštěvě dr. Blumenfelda v Brně 9. ledna 1918) **1.f4 d5 2.Jf3 c5 3.e3 Jc6 4.b3 Jf6 5.Sd3 Sg4 6.Sb2 e6 7.0–0 Sd6 8.h3 Sxf3 9.Dxf3 Dc7 10.Ja3 a6 11.g4 0–0–0** (Klidnější bylo h6, učiněným tahem vytváří se partie neobyčejně živě) **12.g5 Je8 13.e4 Kb8** (Aby po 14.exd5 exd5 15.Dxd5 Sxf4 nešlo 18.Df5 se šachem) **14.exd5 exd5 15.Dxd5 Sxf4 16.Dxc5 h6! 17.g6 Jf6 18.gxf7 Sd6 19.Df5 /D/ 19...Sc5+! 20.Kg2** (Opatrnější bylo 20.Kh1 a po Vd5 21.Df4 Sd6 22.Df3 atd. Nešlo: 20.Dxc5 Dg3+ 21.Kh1 Dxb3+ 22.Kg1 Dg3+ 23.Kh1 Jg4 24.Dh5 Vd5! 25.Vf5 (25.Sf5 Vxd2–+) 25...Jf2+–+) **20...Vd5 21.De6** [21.Df4 Vg5+ 22.Kh1? Vg1+!–+] **21...Vg5+ 22.Kh1 Dg3 23.De2 Jg4** (Jednodušší bylo 23...Dxb3+ 24.Dh2+ Dxb2+ 25.Kxb2 Jg4+ a dobude v několika tazích nejméně kvality) **24.hxg4** (24.Vf3 Dxf3+! 25.Dxf3 Jf2+ a bílý opět ztrácí kvalitu. Obrany zato poskytovalo: 24.f8D+ Vxf8 25.Vxf8+ Ka7 (25...Sxf8 26.hxg4 Vxg4 27.De8+ Ka7 28.De3+ atd./) 26.Vf3 Dh4 27.Vaf1 atd.) **24...Vxg4 25.f8D+ Vxf8 26.Vxf8+ Ka7!** [26...Sxf8 27.De8+ Ka7 28.De3+] **27.Dxg4 Dxg4 28.Sf5 Df3+ 29.Kh2 Sxf8 30.Sd7 Sd6+ 31.Kg1 Sg3 32.Vf1 Sh2+** a bílý vzdal po několika tazích. Časopis českých šachistů 1918, 39. **0–1**

Dittrich, František - Brach, Julius [B44]

Brno /free game/, 1918

(Volná partie hraná v březnu 1918) **1.e4 c5 2.Jf3 Jc6 3.d4 cxd4 4.Jxd4 e6 5.Sc4 a6 6.a4 Jf6 7.Jc3 Dc7** (Db6 zamlouvá se nám rozhodně lépe) **8.Jxc6 bxc6 9.0–0 Se7 10.Kh1 0–0 11.f4**

d5 12.Sd3 Vd8 13.e5 Jd7 14.Vf3 c5 (Chyba, jak bílý elegantně dokáže, Jf8 kázala opatrnost)
15.Sxh7+ (Známa oběť, která však přivodí v této partii trochu jiné pokračování než obvykle)
15...Kxh7 16.Vh3+ Kg8 17.Dh5 f5 (Diagram) **18.Jxd5!** (Účel oběti střelce, černý je nucen bráti a umožnit tím soupeři uzavřít matovou síť) **18...exd5 19.e6** (Časopis českých šachistů 1918, 163) **1-0**

Procházka,Hubert - Procházka,Rudolf [C80]

Brno /free game/, 1918

1.e4 e5 2.Jf3 Jc6 3.Sb5 a6 4.Sa4 Jf6 5.0-0 Jxe4 6.d4 b5 7.Sb3 d5 8.dxe5 Se6 9.Jc3 (Obvyklejší je 9.c3. Tah v partii byl letošního roku důkladně analysován W. Hennebergerem /Schweizerische Schztg. 1918, str.49/ a S.A.v.Claparedem /DW 1918, 189/. Přesto zůstalo úplně nedokázáno, který z obou tahů je lepší) **9...Jxc3 10.bxc3 Ja5 11.Jd4 Jxb3 12.axb3 c5** (12...Dd7 13.Dd3! c6 14.f4 s lepší hrou bílého) **13.Jxe6 fxe6 14.Dg4 De7** (Lépe bylo Dd7) **15.Sg5 Df7 16.f4 Df5 17.De2** (Hrozí bráti věži na a6) **17...c4 18.b4 Se7** (Nyní nabude bílý prudkého útoku. Opatrnější bylo proto hráti h7-h5) **19.g4 Dg6** (Ztráta tempa - dáma měla ustoupiti na f7) **20.Sxe7 Kxe7 21.f5 Dg5** (21...exf5 22.Vxf5 a bílý pěšec e5 by byl hodně nebezpečný) **22.f6+ gxf6 23.exf6+ Kf7**

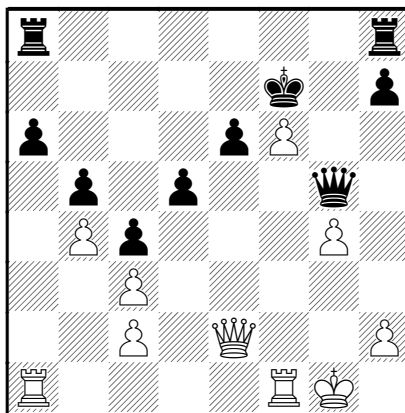

24.Vf5! (Elegantně hráno, vezme-li černý věž, dá bílý mat ve 4 tazích) **24...Dg6 25.Ve5 Vhg8 26.h3 h5** (Krytí pěšce e6 nepomůže pro Vae1) **27.Vxe6 hxg4 28.Ve7+ Kf8 29.h4 Dh5** (Nyní následuje překvapivý konec, obrany však již černý neměl) **30.f7 Vh8 31.Ve8+ Vxe8** [31...Kg7 32.De7! Dxf7 33.Dg5+-] **32.Dxe8+ Kg7 33.f8D+** (Časopis českých šachistů 1918, 165) **1-0**

Brno. Jarní turnaj **Spolku českých šachistů v Brně** za pořadatelství p. Vašice skončen o 2 týdny dříve než bylo předepsáno. Hráno s chutí a se zřejmým zájmem. I. ceny dobyt mistr J. Brach 12 výhrami, nepovoliv konkurentům svým ni jediné remisy. Jako druhý umístil se M. Mayerhöfer 10 výhrami. III. byl F. Dittrich 9, IV. homo novus Fischer 8,5, V. Jar. Vašica 7,5 a o VI. a VI. cenu dělili se A. Babor a F. Hrabčík 7 výhrami, následovali H. Kovařík aj. Šárka 5, Lerbletiet F. 3 atd.
 (Časopis českých šachistů 1918, 121)

Mayerhöfer,Miloš - Hrabčík,Ferdinand [B41]

Brno /jarní turnaj Spolku/, 06.06.1918

1.e4 c5 2.Jf3 e6 3.d4 cxd4 (Častěji se hrává dr. Tarraschův tah d7-d5) 4.Jxd4 a6 5.g3 b5 6.Sg2 Sb7 7.0–0 Sc5 8.Se3 (Hrozí Jxe6) 8...Dc7 9.Jc3 Jf6 (Chyba, po níž získá bílý útok, opatrnější bylo Jge7, jak bude ihned zjevno)

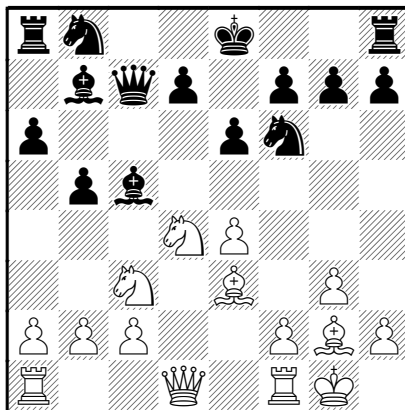

10.Jdxb5! axb5 11.Jxb5 Db6 12.Sxc5 Dxb5 13.Dd6 Jc6 (Kdyby stál jezdec na e7, dostal by se černý k 0–0, obětní kombinace by tedy nebyla po 9..Jf6 možná) 14.e5 (Hrozí Sxc6 s matem na e7) 14...Va5 [14...Jd5 15.Vad1] 15.b4 (Časopis českých šachistů 1918, 103) 1–0

Košice. Mezinárodní turnaj mistrovský byl zde sehrán ve dnech od 5. do 19. srpna. Byl uspořádán na paměť mistra Jiřího Charouska, rodem Čecha, který v nejtělejší věku s rodiči do Uher přesídlil a následkem vychování úplně se odnárodnil. Narodil se dne 19. září r. 1873 v Praze (nikoliv v Malém Lomci, jak dosud v životopisech mylně bylo uváděno), žil v Debrecíně a Miškovci, od roku 1891-1895 v Košici, kde studoval práva a pak v Pešti, zemřel dne 18. dubna r. 1900 v Nagytéteny. Šachová jeho dráha byl krátká, ale úspěšná. V Norimberce 1896 obdržel XII. cenu, v Pešti téhož roku II. cenu, v Berlíně 1897 dobyl I. ceny a v Kolíně nad Rýnem r. 1898 dělil se o II.-IV. cenu. – Před zahájením turnaje, který byl spojen s mezinárodním turnajem hlavním, došlo též k založení „šachového svazu maďarské říše“ (!) – Ze 12 účastníků mistrovského turnaje bylo 7 Maďarů, z přihlášených nedostavili se A. Němcovič a K. Opočenský. Prvé ceny 2000 K dobyl R. Réti, který sice hrál velmi dobře, měl však v některých pozicích notnou dávku štěstí! Dr. Vidmar musil se spokojiti s II. cenou 1400 K. O III. a IV. cenu 1000 a 800 K dělili se G. Breyer a K. Schlechter. V. cenu 600 K dobyl Dr. Asztalos, VI. a VII. cenu 400 a 300 K dělili Z. Balla a Grünfeld. VII. cenu 200 K obdržel J. Mieses. Podrobný výsledek turnaje podává připojená tabulka. – V hlavním turnaji dobyl I. ceny (400 K) a titulu mistra Fr. Blla sedmi výhrami z osmi partií. II. ceny (300 K) dobyl E. Steiner 6,5, III. (200 K) M. Kis 6, IV. a V. cenu (150 a 100 K) dělili J. Mendelssohn a L. Sprecher 4, VI. cenu (80 K) obdržel J. Kuželka 3 a VII. (50 K) E. Zabodrocky 2,5, následovali E. Szabados a E. Seidl 1,5.

O košickém turnaji jako první napsal velmistr J. Mieses v útlé publikaci „Fünfzehn ausgewählte Partien des Schachmeisterturniers in Kaschau vom 3.-19. august 1918“ krátce po jeho skončení. První podrobnější rešerši uveřejnil v Programu Veletržního turnaje Lokomotivy-Ingstav Brno 1986 (11.ročník) – Košice 1918. Mezinárodní šachový turnaj na paměť Rudolfa Charouska. 28 dnes známých partií + 3 fragmenty Jan Kalendovský. Dnes se

touto soutěží zabývá badatelů více, např. Anthony Gillam, Jimmy Adams nebo Slovák Marián Holubčík, kteří vydali další publikace o tomto turnaji, nebo je chystají.

	Košice 1918	1	2	3	4	5	6	7	8	9	0	1	2	Body
1	Réti	-	1	1	x	1	1	x	1	1	1	1	1	10
2	Dr. Vidmar	0	-	1	1	0	x	x	1	1	1	1	1	8
3	Breyer	0	0	-	x	1	0	1	1	1	1	1	1	7,5
4	Schlechter	x	0	x	-	x	1	x	1	1	1	1	x	7,5
5	Dr. Asztalos	0	1	0	x	-	1	0	1	1	1	x	x	6,5
6	v. Balla	0	x	1	0	0	-	0	x	1	x	1	1	5,5
7	Grünfeld	x	x	0	x	1	1	-	x	x	0	x	x	5,5
8	Mieses	0	0	0	0	0	x	x	-	1	1	x	x	4
9	Balogh	0	0	0	0	0	0	x	0	-	x	1	1	3
10	Brach	0	0	0	0	0	x	1	0	x	-	0	1	3
11	Havasi	0	0	0	0	x	0	x	x	0	1	-	x	3
12	Földes	0	0	0	x	x	0	x	x	0	0	x	-	2,5

(Časopis českých šachistů 1918, 121-122)

Z Brachova vystoupení se dochovaly pouhé tři (pohříchu prohrané) partie:

Brach,Julius - Vidmar,Milan [C66]

Kaschau (3), 07.08.1918

1.e4 e5 2.Jf3 Jc6 3.Sb5 Jf6 4.d3 d6 5.0-0 Se7 6.h3 (Aby převedl jezdce na h2 a dostal se k f2-f4) **6...0-0 7.Sxc6 bxc6 8.Jc3** (Na 8. Jf3-h2 hrál by černý d6-d5) **8...c5 9.Se3** (Nyní se již Jf3-h2 velice zamlouvá) **9...c6!** (Dobře hráno, černý umístí na diagonále c7-h2 dámu i střelce) **10.Je2 Dc7 11.Jg3 d5 12.Jh2** (Nyní přichází tento tah již pozdě, neboť černý zamezí f2-f4) **12...Sd6 13.c4 Se6 14.De2 Vae8 15.Vfc1** (Uvolňuje pole f1 pro jezdce) **15...d4 16.Sd2 Jd7** (Hrozí sám postupem f-pěšce) **17.Jhf1 f6** (Po 17...f7-f5 18.e4xf5 Se6xf5 19.Jg3xf5 Vf8xf5 převedl by bílý jezdce f1 přes g3 výhodně na e4) **18.Jf5** (Nyní se dostane černý k průlomů na královském křídle, postavení bílého bylo však již i po jiných tazích horší) **18...g6 19.Jh6+ Kh8 20.g4**

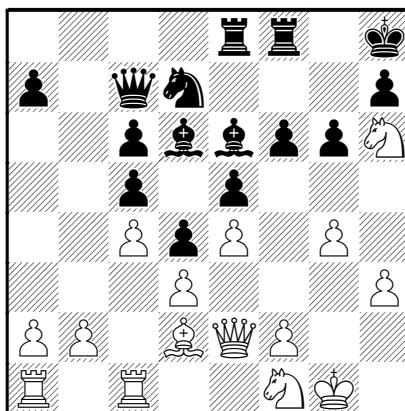

20...f5! 21.gxf5 gxf5 22.exf5 Sxf5 23.Jxf5 Vxf5 24.Jg3 Vf7 25.Je4 Jf6 26.Jg5 Vg7 27.Kh1

e4! 28.Vg1 (Na 28.Jxe4 by následovalo 28...Dd7 29.Df3 Vxe4! 30.dxe4 Jxe4 (hrozí oběti dámy na h3) 31.Se1 Jg5 32.Dg4 Jxh3! a vyhraje, neboť na braní dámy dá černý mat věži na g1) **28...Dd7 29.Df1 Df5 30.dxe4** (Nyní následuje překvapující závěr, obrany však nebylo) **30...Jxe4 31.Jxe4 Df3+! 32.Vg2 Dxh3+ 33.Kg1 Dh2#** mat. Časopis českých šachistů 1918, 111. 0–1

Réti, Richard - Brach, Julius [B18]

Kaschau (6), 12.08.1918

1.e4 c6 2.d4 d5 3.Jc3 dxe4 4.Jxe4 Sf5 5.Jg3 Sg6 6.Jf3 e6 (Silnější je Jb8-d7 předejítí tahu Jf3-e5) **7.Sd3** (7.Jf3-e5 Jb8-d7 8.f2-f4 je útočnější) **7...Sd6 8.0–0 Jd7 9.Sxg6** (Proč bílý otvírá soupeři h-linii, není jasno) **9...hxg6 10.Jg5 Jgf6 11.Dd3 De7 12.h3 0–0–0 13.f4 Sc7!** (Velmi dobře hráno, střelec patří na b6) **14.c4** (Dává soupeři příležitost k mocnému útoku, Dd3-e2 odvésti dámu z nebezpečné d-linie stálo za úvahu) **14...Sb6 15.b4** (Nyní ztrácí bílý kvalitu, na 15.Sc1-e3 hrál by černý e6-e5. Diagram) **15...Je5! 16.fxe5 Sxd4+** (Na 16...Vd8xd4 ustoupila by bílá dáma na b1) **17.Se3 Sxa1 18.exf6 Sxf6** (Po 18...Vd8xd3 19.f6xe7 Vd3xe3 20.Jg3-e4 měl by bílý značné útočné chance) **19.Da3 Sxg5 20.Sc5 Dc7 21.Je4 Se7 22.Dxa7 Sxc5+ 23.bxc5 f6 24.Vb1 Db8 25.Da3 Vh4** (Až dosud bránil se černý dobře – nyní však dopouští se osudné chyby – po níž je postavení bílého rázem lepší. Po 25...Vd8-d7 26.Je4-d6+ Ke8-d8 podržel černý lepší hru, např.“ 27.Da3-d3 A) Vh8-h6 a bílý mesmí hráti ani Jd6xb7+ pro Db8xb7 ani Jd6-f7+ pro Kd8-e7 atd. A 27.Da3-a6 Kd8-e7 28.Jd6xb7 Vh8xh3! 29.g2xh3 Db8-g3+ 30.Kg1-h1 Vd8-d2 a vyhraje)) **26.Jd6+ Vxd6 27.cxd6** (Nyní je černý ztracen, neboť pěšec d6 je velmi silný, kdežto pěšec b7 ochromuje působnost černé dámy) **27...Kd7** (Na 27...Vh4xc4 vyhraje bílý rychle takto: 28.d6-d7+ Kc8-c7 29.Da3-e7 Db8-d8 30.Vb1xb7+ atd.) **28.c5 Vd4 29.Vb6** (Hrozí Da3-b2) **29...Vd5 30.Db4 Kc8 31.Dg4 Kd7 32.Dxg6 Vxc5** (Diagram) **33.Vxb7+!** (R.Réti - Magyar Sakkvilag 1918 –jeho glosy vynechány, pozn. JK) **33. Dxb7 34.Dxg7+ Kxd6** (Po 34...Kd7-c8 dal by bílý mat ve třech tazích) **35.Dxb7 Vb5 36.Dg7 f5 37.h4** a černý vzdal. Časopis českých šachistů 1918, 113-114) 1–0

Breyer, Gyula - Brach, Julius [D00]

Kaschau (8), 14.08.1918

1.d4 d5 2.e3 Jf6 3.Sd3 Sg4 4.f3 Sh5 5.c4 c6 6.cxd5 cxd5 7.Db3 Dc8 8.Jc3 e6 9.e4 Jc6 10.exd5 exd5 11.Jge2 Sb4 12.0–0 Sxc3 13.Jxc3 0–0 14.Jxd5 Jxd5 15.Dxd5 Sg6 16.Sxg6 hxg6 17.Sg5 Dc7 18.Vad1 Db6 19.Vd2 Vfe8 20.f4 Vac8 21.Kh1 Da6 22.Df3 Ve4 23.Vfd1 Vce8 24.h3 Dc4 25.d5 Jb8 26.b3 Ve1+ 27.Kh2 Dc5 28.Vxe1 Vxe1 29.Df2 Dxf2 30.Vxf2 f6 31.Vc2 Kf7 32.Sh4 Ve7 33.Sf2 b6 34.Kg3 Vd7 35.Vd2 Jc6 36.Sc5! Jb8 37.Sa3 a5 38.Kf3 Ja6 39.Ke4 Jc7 40.Sb2 Jb5 41.a4 Jd6+ 42.Kf3 f5 43.Se5 Je4 44.Vd4 Jc5 45.b4 axb4 46.Vxb4 Vxd5 47.Vxb6 (Magyar Sakkvilag 1918) 1–0

Brno. Spolek českých šachistů v Brně měl 16. listopadu valnou schůzi, které mimo jiné zúčastnili se již vrátivší se od armád v poli členové-vojíní Fr. Dedrle, M. Gargulák (z ruského zajetí), Dr. H. Procházka a R. Procházka. V uplynulém období utrpěl spolek těžkých ztrát, zemřeli místopředseda prof. Otakar Valenta (nekrolog na str. 13), knihovník prof. Bořivoj Balcárek a pokladník Ferdinand Hrabčík. Předseda dr. Nachtikal věnoval jim vřelou vzpomínku. Též vzpomenu Stanislava Trčaly, který duševně nemocen, je pro spolek také asi ztracen. – Zimní turnaj měl 8 účastníků, letní 13. V obou dobyl první ceny značnou převahou mistr Julius Brach, který mimo to vyhrál matche s Drem Blumenfeldem a Mayerhöferem. Čtyřmatch Brach-Dittrich-Dr. H. Procházka-R. Procházka nebyl dohrán. – V pokladně je hotovost K. 80.60. Knihovna rozšířena o 12 knih, z nichž 8 daroval pan Babor. – Po bolestných ranách osudu v rodině vzdává se Dr. Nachtikal na čas funkcí ve spolku. Je jedním ze zakladatelů našeho klubu, jeho velké zásluhy o zdejší šach v děkovném proslovu zdůraznil

J. Vašica. – Nový výbor zvolen aklamací a v první své schůzi se ustavil takto: Fr. Dedrlé předseda, Dr. B. Příkryl místopředseda, J. Vašica jednatel, R. Procházka pokladník, prof. Hugo Kovařík knihovník, A. Perna hospodář, Alb. Babor zapisovatel, Fr. Dittrich a A. Fischer náhradníci, ředitel zemské účetny A. Kratochvíl a knihkupec A. Píša revisoři. – Vypsán zimní turnaj o přebornictví spolku, první utkání hrálo se dne 30. listopadu. – **Balcárek Bořivoj**, profesor na dívčím reálném gymnasiu v Brně, zemřel 24. července po delší nemoci ve svém rodišti Lulči u Vyškova na Moravě. Narodil se 8. července 1888. Studoval gymnasium v Brně a ve Vyškově a filosofickou fakultu v Praze. Jako středoškolský učitel působil celkem 4 léta a po celou tu dobu náležel k čelným členům českého spolku šachového v Brně, v posledním roce zastával funkci knihovníka. Byl nadšeným vlastencem ušlechtilé povahy a milým společníkem, takže jeho památka zůstane trvalou u všech, kdož měli příležitost se s ním stýkati. – **Ferdinand Hrabčík**, tovární úředník, zemřel 12. října v brněnské posádkové nemocnici. Narodil se 5. února 1882 v Uhřicích na Moravě. Vystudoval vyšší průmyslovou školu (strojnické oddělení) v Brně a jako jednorozhodčí dobrovolník sloužil v pevnostním dělostřelectvu v Pulji. Hned na začátku války zúčastnil se tažení do Srbska, byl těžce raněn a jako invalid ze svazku vojenského propuštěn. Zemřel následkem nezhojené rány na noze. Byl nadšeným učitelem hry v šachy a již jako student velmi se uplatňoval ve zdejších Kroužku mladých šachistů. Také ve Spolku českých šachistů v Brně byl dlouholetým funkcionářem (posledně pokladníkem). Svoji vždy veselou náladou a dobrosrdečnou a družnou povahou získal si všeobecné obliby, byl z nejčinnějších členů klubu, rád pořádal rychlé turnaje o jourfixech, a nebylo snad jediného spolkového podniku, jehož by se nebyl zúčastnil. Mládí odchází z našich řad a těžce budeme ho postrádati. (Časopis českých šachistů 1918, str. 168)

Brno. Také ve **Spolku českých šachistů v Brně** jeví se důsledky změněných poměrů. S návratem četných členů-vojínů nastal ve spolku čilejší život, což patrně zejména z velkého počtu účastníků zimního turnaje, ve dvou třídách po deseti členech. V turnaji o přebornictví spolku hrají: Brach, Burian, Dedrlé, Komáček, Kovařík, Perna, Dr. H. Procházka, Vaněk a Vašica. (Časopis českých šachistů 1919, 15)

Brno. Zimní turnaj **Spolku českých šachistů v Brně** o titul championa obsazen byl prvotřídně jako nikdy před tím, jediný Dr. Příkryl, zaneprázdněn byl advokátskou zkouškou a nemohl se účastnit. Boj byl mimořádně houževnatý a budil zájem do posledního utkání, které rozhodovalo ještě o pořadí cen. Dr. Procházka prvými třemi výhrami ujal se vedení hned po třetím utkání, o ½ bodu následoval jej Vaněk. Mistr Brach serií čtyř výher vyrovnává porážku z prvního utkání a má spoluúčasť na vedení od 5. do 7. kola. V osmém chodu utkal se s dávným svým rivalem Pernou, jemuž podlehl, zatím co Dr. Procházka zbavil se Vaňka. V posledním utkání prohrál mistr Brach proti Dedrlé a tím o pořadí prvních vítězů rozhodnuto. Mimo to Burian vyhrál s R. Procházkou a tak v posledním okamžiku dostal se ještě do skupiny vítězů. – Dr. Procházka jediný bez prohry při třech remisách značným náskokem 1 1/2 bodu dobyl titulu championa. Hra jeho, opřená o znalost teorie a jemný smysl pro poziční výhody, je pevná a jistá. Také Vaněk je hráč velmi dobře založený, ještě je ve vývoji a ke svému prospěchu přechází z obranného slohu v útočný. Noví členové Burian a Dobrovolný jsou nejsilnějšími členy ze zdejšího německého spolku, Burian je jeho championem. Prof. Kovařík nedohrál, po sedmém utkání zemřel. Vašica po remise s Burianem a prohře s Brachem musil pro odchod na Slovensko z turnaje vystoupit. Na jeho místo přijat byl Dobrovolný.

		1	2	3	4	5	6	7	8	9	0	Body	Cena
1	Dr. Procházka	-	1	1	1	x	x	1	x	1	1	7,5	I
2	Brach J.	0	-	1	1	0	1	0	1	1	1	6	II.-III.
3	Vaněk K.	0	0	-	1	x	x	1	1	1	1	6	II.-III.
4	Burian L.	0	0	0	-	1	1	0	1	1	1	5	IV.
5	Dedrl Fr.	x	1	x	0	-	x	1	1	0	0	4,5	
6	Dobrovolný	x	0	x	0	x	-	1	0	x	1	4	
7	Perna A.	0	1	0	1	0	0	-	0	1	1*	4	
8	Procházka R.	x	0	0	0	0	1	1	-	0	1*	3,5	
9	Komárek Fr.	0	0	0	0	1	x	0	1	-	x	3	
10	Kovařík H.	0	0	0	0	1	0	0*	0*	x	-	1,5	

(Časopis českých šachistů 1919, 80)

Dedrl, František - Vaněk, Karel [C50]

Brno /zimní t. Spolku/, 11.12.1918

1.e4 e5 2.Jf3 Jc6 3.Sc4 Jf6 4.0-0 Se7 5.Jc3 0-0 6.d4 exd4 7.Jxd4 d6 8.f4!? (Teorie uvádí 8.h3,b3, Ve1, Jde2 nebo Sf4 - pozn. JK) **8...d5!** (Pěkným tímto tahem přechází černý k útoku) **9.Jxc6** (Jinak poutal by černý jezdce d4 tahem Se7-c5) **9...bxc6 10.exd5 Sc5+ 11.Kh1 Jg4 12.De1** (Vynuceno, na 12.Dd1-f3 shroutila by se hra bílého tahem Jg4xh2) **12...Ve8 13.Dg3 cxd5 14.Se2!** (Vezme-li bílý pěšce střelcem, ztratí tahem Jg4-f2 dámu, vezme-li jej jezdce, ztratí tahem Sc8-e6 kvalitu) **14...Je3 15.Sxe3 Vxe3 16.Sf3 Sb7 17.Jd1 Ve6 18.h3 Vg6 19.De1 Sa6 20.f5!** (Aby po Sf3-e2 nemohl černý táhnouti věži na e6) **20...Vh6 21.Se2 Sb7 22.Jf2 Dg5 23.Jg4 Vh4 24.Vd1 Ve8 25.Dd2 Ve3! 26.Jxe3** (Zdánlivě silnější 26.Vf1-f3 vážne na Vh4xg4) **26...Sxe3 27.Dd3** (Opatrnější bylo 27.Dd2-e1, bílý rozhodl se pro Dd2-d3 spoléhaje na hrozbu Dd3-b5) **27...d4! 28.Sf3** (Bezpečnější bylo vrátiti tahem Vf1-f3 kvalitu a podržeti různobarevné střelce) **28...Dg3!** Diagram

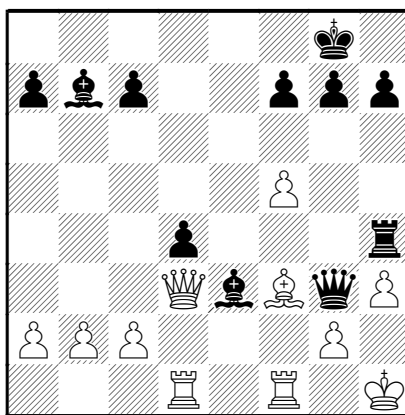

(Situace se přiostrčila, na h3 hrozí dvojtahový mat) **29.Dxe3!** (Jediná a pěkná obrana. Jinak matový útok proráží, na př. 29.De2 Vxh3+ 30.gxh3 Dxh3+ 31.Dh2 Sxf3+ 32.Vxf3 Dxf3+ 33.Dg2 Dxd1+ 34.Kh2 Sf4+ a mat nebo ztráta dámy příštím tahem) **29...Vxh3+ 30.gxh3 Dxh3+ 31.Kg1 Dg3+ 32.Kh1 Dh4+ 33.Kg2!** (Ústup krále na g1 prohrává pro 33...d4xe3 34.Sf3xb7 e3-e2 a vyhraje) **33...dxe3 34.Sxb7 e2 35.Vfe1! Dg4+ 36.Kh2!** (Ani nyní nemá bílý král jiného ústupu, na 36.Kg2-f2 rozhodlo by e2xd1J+ a na 36.Kg2-h1 následovalo by

e2xd1D a bílá věž e1 je poutána) 36...Dh4+ (remis. Fr. Dedrle - Časopis čsl. šachistů 1919)
1/2



(František Dedrle ve vojenském)

Příjmení a jméno *Šrabcík Ferdinand*

Hodnost a pluk *pens. invalida bijo.
voj. invalidoony v Praze*

Datum a místo narození *1892*
(polit. okres, země) *Uhřetice Kroměříž,
Morava*

Příslušnost *tamtéž*
(polit. okres, země)

Datum a místo úmrtí *12/10. 1918*
(polit. okres, země) *v posádkové nemocnici
č. 5 v Beně, tjež, Morava*

Datum pohřbu *12/10. 1918*

Označení hřbitova a místo *na hřbitově*
(polit. okres, země) *v Dobrušicích*

Oddělení, číslo hrobu *1.*

Opsáno podle *matiky bijo. posádk.
nemocnice č. 5 v Beně
uložené u b. důvě*

Úmrtí kniha: tom., fol. *tom. II, fol. 28.*

Tiskárna MNO. — 1163-36.

(Z armádní evidence zemřelých příslušníků...)

Pofádá J. Dobíáš.
Číslo 7.
13. září 1918.

ŠACHY

Adresa „Český Svět“ Šachy,
Karlín, Královská třída 48.
Na ovládnutí není původ.

Pět nejplnějším k Sietoum přideho na komi ročníku pi zábovné knize.

Úloha č. 102
(Přesádk).

J. Birkovec t. A. Levico
(Italie).
Černý bí.



Bílý 0.
Mat 3 tahem.

Úloha č. 103
(Magyar Sakkfény 1917).
J. Smutný Písek
Černý bí.

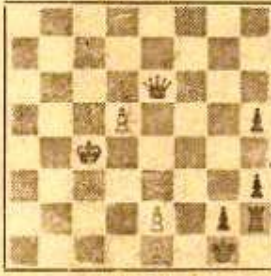

Bílý 3.
Mat 3 tahem.

Szelje č. 70
Hrána 12. srpna 1918 v VI. o.
tkání Čapovského memoriou
v K. 4el.

Caro Kambara obrane
Bílý: Rich. Réti.
1. C2-C4 e7-e6
2. C2-C1 d-d5
3. Jb1-e3 e5-e4
4. Jc3xe4 Sc8-E5

- 5. Jc4-g3 S5-e6
- 6. Jd1-f3 e7-e6
- 7. Sf1-d3 S8-d6
- 8. 0-0 Jh8-d7
- 9. Sd3xg6 h7xg6
- 10. Jf3-g5 Jg8-f6
- 11. Dd1-e3 Dd8-e7
- 12. h2-h3 0 0-0¹⁾
- 13. f2-f4 Sd0-c7²⁾
- 14. e2-c4 Sc7-b6
- 15. b2-b4³⁾ Jd7-e5⁴⁾
- 16. f4xe5 Sb6xd4+
- 17. Sc1-e3 Sd4xe1
- 18. e5xf6 Sa1xf6⁵⁾
- 19. Dd3-a3 S16xg5

- Černý Jul. Brach.
- 20. Se3-c5 Dd7-e7
 - 21. Jg3-e4 Sg5-e7
 - 22. Da3xe7 Se7xc5+
 - 23. b4xc5 f7-f6
 - 24. Vh1-b1 Dc7-b8
 - 25. Da7-a3 Vh8-h4⁶⁾
 - *26. Jc1-d6+ Vd8xg6
 - 27. e5xd6 Kc8-d7⁷⁾
 - 28. c4-c5 Vh4-d4
 - 29. Vh1-h6 Vd4-d5
 - 30. Da3-b4 Kd7-c8⁸⁾
 - 31. f6-g4 Kc8-d7
 - 32. Dg4xg6 Vd5xc5
 - 33. Vb6xb7+⁹⁾ Db8xb7
 - 34. Dg6xg7+ Kd7xd6¹⁰⁾
 - 35. Dg7xb7 Vc5-b5
 - 36. Db7xg7 f6-f5
 - 37. h3-h4 černý vzdal.

Poznámky redakce.

¹⁾ Pro úžasou neúplnost Bilguera VIII. v zavřených brách jest charakteristickým, že na př. na tomto místě probírá jediné 7h4, což vede pěšce k nevýhodě bílého.
²⁾ Těto výměně před rochádou těžko lze přijít na chuť. Snad očekával bílý, že se později naskytne možnost oběti Jxc6 s dalším Dxc6+.
³⁾ Černý vychází z otevření s rychlejším vývinem a lepším postavením, zejména s dvěma vojnými sloupci proti slabým pěšcům — důkaz, že jeho hra byla dosud naprosto korektní.
⁴⁾ Věborný nápad, jenž odkryje ihned nesolidnost bílého výpadu. Černý střelec zasáhne nyní účinně na úhlopně a7-g1.
⁵⁾ Duchaplně a jistě nejlepší, neboť opatří bílému za materiální ztrátu nebezpečný útok. Při správné obraně nemohl však prorazit.
⁶⁾ Černý neleká se nebezpečí a vrhá se v spletité varianty.

⁷⁾ Rovněž 18. VXd3 přicházelo v úvahu, na př. 19. feVXe3 20. Vx17 (než 20. Jx17 nebo Vxal) Kd7 21. Jg3-e4 e21. V+8 Kxc7 22. Vxb8 Vxg3 Vxe4: nikoliv 21. Sd4 p. o 22. e8d+! Kxc8 25. Jb6+Kd8 24. Vxb7) 22. Jxe4 Vc8 a černý má o volného pěšce více.

⁸⁾ V rozhodném okamžiku mistr Brach klamně se domnívá, že jest nucen věštit kvalitou, podléhá této halucinaci, jež jest smrtelnou chybou! Již při povrhnutí přehráni vnikala partie v tomto stadiu pocit, že černou posici lze udržeti, a tento dojem byl analýsou v S. K. Dobrušský za účasti mistra Prokše zcela utvrzen. Tahem 25. Vd7! byl by černý svoji výhodu uhlájl a tím hru rozhodl. Stájež zde následující varianty: 26. Jd6+Kd8 27. Dd3! (A, B, C) Da7! (dodatečně nalezeno na místě 27. Ke7 28. Dxc6 Kf8: 27. Vh6 by nestačilo pro 28. De4! neboť na 28. Ke7 vyjde dvoutahový mat 20. Dxc6+! a na 28. e5 oběť Dxc6! rovněž s matem po vzetu 28. Kh1: 28. Jxb7+Dxb7! 28. Jf7+Ke7 29. Dxc6 Dxc5+ 30. Kh1 Vb8 31. Jh8 Kd8!) Vh6 a bílý útok jest odrážen A) 27. Dg3 (h1 Jxb7+! s dalším Dxb8+! Da7 28. Vb6 e5! (?! VXd6) atd. B) 27. Df3 (hr. Dxc6!) Da7 28. Kh1 (28. Vb6 nebo De3 VXd6 Dxa! atd. C) Zdánilivě silně 27. Da6 mohlo po 27. Ke7 28. Jxb7 (ani jiný tah nepomáhá) skončiti překvapujícím stadiovým závěrem, černý hlásí nejděle devátým tahem mat! (29. Vxb3! atd.)

⁹⁾ Teprve nyní shledal černý, že pěšce c4 nelze bráti pro 28. d7+! (28. Ke7 29. De7 Dd8 30. Vxb7+). Již jest však pozdě.

¹⁰⁾ Elegantní zakončení! Černý máje o věž více jest ztracen.

¹¹⁾ Na 34. Kc8 vyšel by ovšem mat třetím tahem. — Pester Lloyd, z něhož tuto partii bez poznámek vyjímáme, poznamenává, že hude soutěžiti o cenu za brilant. Hezká tato partie slouží zajisté oběma soupeřům ke cti a jest plně uznati, že mistr Réti provedl útok znamenitě. Tím však nelze se zhostiti námitky, že nebyli psychologicky snadno vysvětl. teiného zaslepení černého v 25. tahu, byla by hra skončila opačně což nutno považovati tu za rozhodné

Vydavatel a nakladatel Emil Solc, společnost s r. o. v Karlíně. - Část obzrovou řidi E. Dyrnyk, část literární Fr. Sokantna. Odpovědný redaktor Frant. Noubel. - Vytiská knihtiskárna Th. Vento, společnost s r. o. v Praze-1. Bláhovala ulice č. 17. Papír pro „Český Svět“ vyrábí Albert Emmrich v Praze VII.

(Podrobný rozbor Rétiho partie s Brachem uveřejnil Jos. Dobíáš v Českém světě 13.9.1918)

(C – Jan Kalendovský)